※本説明書への通信料、接続料、パケット通信料などはお客様のご負担となります。
ご了承ください。

対象年齢6才以上

© TOMY

TAKARA TOMY®

すみっコぐらし™

すみっコウォーター
Sumikko Water

遊び方説明書

ふしぎ！
本体をひっくり返すと
ホンモノの水
がでてくるよ！

⚠ 本商品には、あらかじめ水が入っています。中の水を抜いたり、入れ替えることはできません。本体を分解、変形、改造したりして中の水を出し入れすることは、故障の原因となりますので絶対にしないでください。

※画面が曇っていたり、水滴や泡が消えないときは…
→11ページの ? こんなときは…をご参照ください。

単4形アルカリ乾電池3本使用
（電池は別売りです。）
REQUIRES 3 LR03("AAA"SIZE)BATTERIES (NOT INCLUDED)

●写真やイラストはイメージです。実際の商品とは異なる場合があります。
©2022 San-X Co., Ltd. All Rights Reserved.

セット内容

※セット内容がそろっているか最初に確認してください。

- すみっコウォーター本体 …1個
- 取り扱い説明書…1枚
- リバーシブルきせかえシート…1枚（あらかじめ本体にセットされています。）

⚠ セット内容以外は入っていません。

本体サイズ	約W91mm×H105mm×D37mm
液晶ディスプレー	1.44インチ TFT LCD
解像度	液晶画面128×128
連続使用時間	新品のアルカリ乾電池使用で約6時間 ※使用状況によって異なります。

くちにいれない

⚠ 警　告（けいこく）

保護者の方へ、必ずお読みください。

●小部品があります。誤飲・窒息の危険がありますので3才未満のお子様には絶対に与えないでください。●液体が入っていますので、冷凍室には入れないでください。

⚠ 注　意（ちゅうい）

●ご使用の前に商品に付属の取り扱い説明書をよくお読みください。●長時間続けての使用は避けて、適度に休息をお取りください。●暗いところで遊ばないでください。●歩きながらのご使用はおやめください。思わぬ事故の危険があります。●思わぬ事故の恐れがありますので、ご使用後は3才未満のお子様の手の届かないところに保管してください。●プラスチック袋を頭から被ったり、顔を覆ったりしないでください。《電池を誤使用すると、発熱・破裂・液漏れの危険があります。下記に注意してください。》・二次電池（充電式電池）は絶対に使用しないでください。・古い電池と新しい電池、いろいろな種類の電池を混ぜて使わないでください。・＋－（プラスマイナス）を正しくセットしてください。・長期間遊ばないときは必ず電池をはずしてください。・ショートさせたり充電、分解、加熱、火の中に入れたりしないでください。・万一、電池から漏れた液が目に入ったときは、すぐに大量の水で洗い、医師に相談してください。・皮膚や服についたときは水で洗ってください。・廃棄するときは、自治体の廃棄物処理の指示に従ってください。

〈使用上のお願い〉○ご使用の前に商品に付属の取り扱い説明書、および本書をよくお読みください。また、付属の取り扱い説明書は読み終わった後も必ず保管しておいてください。○包装材は開封後すぐに捨ててください。○落としたり、ぶつけたりしないでください。本体を分解、変形、改造したり、ご自身で修理しないでください。故障の原因になります。○本製品の本体は非防水のため、絶対に濡らしたり、お風呂などで使用しないでください。○故障の原因となりますので、直射日光の当たるところ、炎天下の車内、暖房器具の近くなど高温になるところや、温度が低すぎるところには放置、保管しないでください。○本体に水や異物を入れたり、極端に多湿、ほこりの多い場所での使用、放置、保管は避けてください。火災、感電などの原因になります。○紛失したデータについては保証しません。○シンナーやベンジン、アルコール類などで絶対に拭かないでください。清掃は乾いた布で軽く拭いてください。○万が一本体内部の水が漏れた場合は、乾いた布で拭き取ってください。○占いは、将来に起こる出来事を保証するものではありません。

1 各部の名称

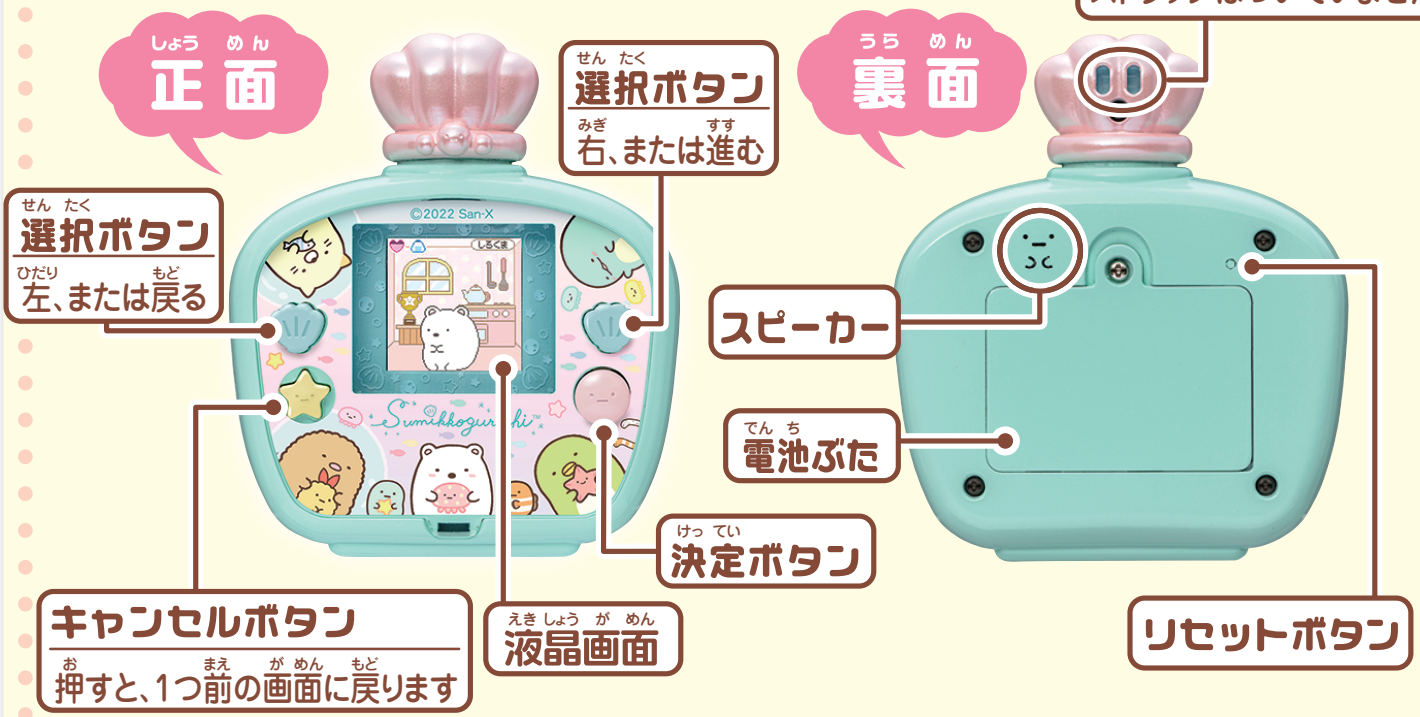

リバーシブルきせかえシート

透明カバーをはずすと、きせかえシートを変えることができるよ。
閉めるときは、透明カバーの上の突起を穴にはめてから、軽く押し込んでね。

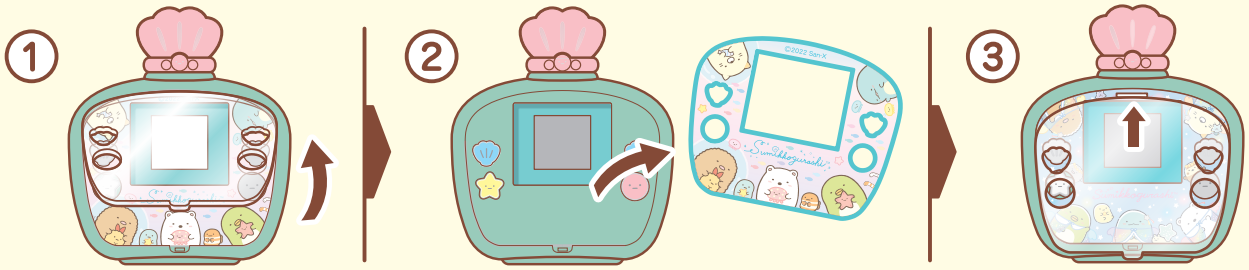

透明カバーの一部に線状のあとがありますが、これは製造工程上できるもので、
キズではございません。予めご了承ください。

パワーオン・パワーオフ

●決定ボタンを約3秒間長押しする…パワーオン
●決定ボタンを約3秒間長押しする…パワーオフ

※約1分間、ボタンが何も押されないと、自動的にパワーオフになるよ。

リセットについて

電池を入れ直したときは、細い棒などで
リセットボタンを軽く押してね。

※リセットボタンを押しても、保存されたデータは消えません。

2 遊ぶ前に…

電池の入れ方

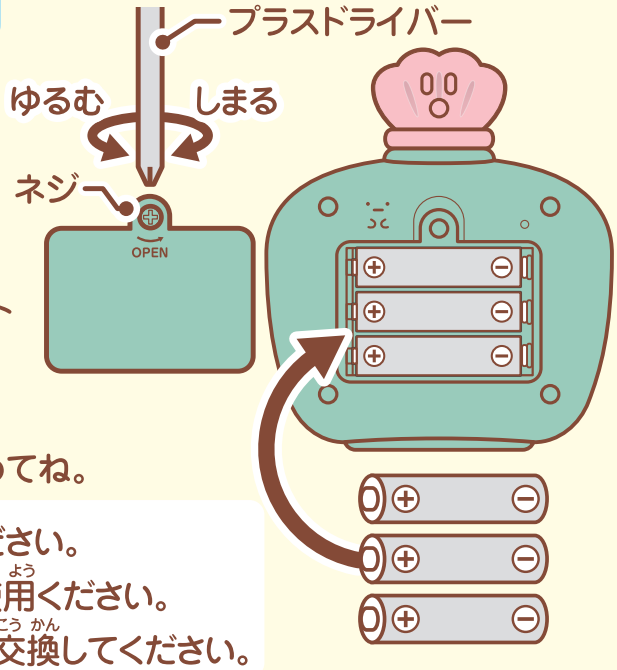

1 本体裏面の電池ぶたを開けてね。
（プラスドライバーでネジをゆるめてね。）

2 単4形アルカリ乾電池（別売り）を3本セットするよ。「プラス（＋）」「マイナス（ー）」をよく確認して正しくセットしてね。

3 電池ぶたを元に戻して、しっかりネジをしめてね。

- 電池交換は保護者の方が行ってください。
- 電池は新品のアルカリ乾電池をご使用ください。
- 電池交換の際は、全て新しい電池に交換してください。

電池交換のタイミング

●右の画像が表示されたら、電池交換してね。
●音声が小さくなった・聞こえない、画面が暗くなったときも電池交換してね。
※「電池の入れ方」を参考に電池を入れ替えたら、リセットボタンを押してね。

3 初期設定

日にち設定

❶まず「年」の設定をするよ。
左右の選択ボタンで現在の西暦に合わせたら、決定ボタンを押そう。

❷「月」の設定、「日」の設定も❶と同じように設定してね。

時間設定

❶まず「時」の設定をするよ。
左右の選択ボタンで現在の時間に合わせたら、決定ボタンを押そう。

❷「分」の設定も❶と同じように設定してね。

※ひとつ前に戻りたいときは、キャンセルボタンを押してね。

4 遊んでみよう！

待ち受け画面

設定した「日にち」「時間」が画面に表示されるよ。

年月日が表示されるよ

時間が表示されるよ

決定ボタンで
❺メインメニュー へ行くよ！

※待ち受け画面ではキャンセルボタンは使えないよ。

●本体が上向きの状態

→画面は「りくモード」になるよ。

※選択ボタンを押すと、それぞれのすみっコたちのお部屋に行けるよ。

※経年変化により本体内部の水がわずかに減少することがありますが遊びには支障ありません。予めご了承ください。

●本体が下向きの状態

→画面は「みずモード」になるよ。

※選択ボタンを押すと、「日にち」「時間」の表示のあり/なしを切り替えられるよ。

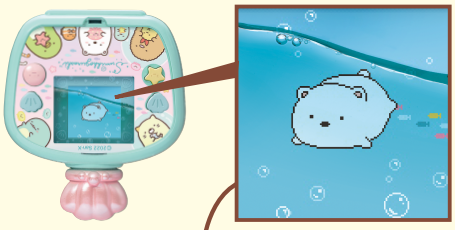

みずモードのときは待ち受け画面の中をすみっコたちが泳いでいるよ！

※液晶画面の前にある水が入った水槽に画面の光が反射し縦に線が入ったように見えることがあります。予めご了承ください。

※画面が曇っていたり、水滴や泡が消えないときは、11ページの「こんなときは…」の説明をご参照ください。

「りくモード」の時の待ち受け画面では、こんなことが起きるかも！

巨大なほこりが…!?
（→7ページ:「そうじ」）

すみっコのおへやにみにっコが遊びに来るかも！

20:00～5:59の間はすみっコたちは寝ているよ。

すみっコがいなくなっちゃう…!?
（→7ページ:「ちゃんとお世話しないと…」）

5 メインメニュー

待ち受け画面で決定ボタンを押すと、メインメニュー画面になるよ。
遊びたいモードを選択ボタンで選んで決定ボタンを押してね。

りくモード

せってい

基本の設定ができるよ。

すみっコのおへや

すみっコたちのお世話ができるよ。

としょかん

すみっコたちやアイテムの
チェックができるよ。

すみっコさがし

すみっコたちをつかまえられるよ。

すみっコマーケット

お買いものができるよ。

ミニゲーム

ミニゲームができるよ。

みずモード

せってい

基本の設定ができるよ。

おへやにもどる

すみっコたちのおへやにもどるよ。

としょかん

すみっコたちやアイテムの
チェックができるよ。

すみっコさがし

すみっコたちをつかまえられるよ。

すみっコマーケット

お買いものができるよ。

ミニゲーム

ミニゲームができるよ。

この画面でキャンセルボタンを押すと、待ち受け画面に戻るよ。

すみっコのおへや

●「すみっコのおへや」には りくモード から行けるよ。
● みずモード のメインメニューから「おへやにもどる」を選択した場合は、本体をさかさにして りくモード にしてね。

メインメニューで「すみっコのおへや」を選んだあとに左右の選択ボタンを押すと、それぞれのお部屋を選択できるよ。1周すると最初のおへやに戻るよ。

しろくまのおへや

ぺんぎん?のおへや

とんかつのおへや

ねこのおへや

とかげのおへや

なかよしアイコンとまんぷくアイコン

今のすみっコの状態がわかるアイコンだよ。

なかよし度がわかるよ。
お世話すると上がるよ。

まんぷく度がわかるよ。
ごはんをあげると上がるよ。

1つのおへやにみんなが集まっていることも!

すみっコたちをお世話しよう!

たくさんお世話すると「おきがえ」アイテムがゲットできるかも…!

お世話したい「すみっコのおへや」で決定ボタンを押すと、おせわメニュー が表示されるよ。
左右の選択ボタンでお世話の種類を選んで、決定ボタンを押そう。

ごはん

そうじ

おふろ

おきがえ

なでなで

キャンセルボタンで「すみっコのおへや」に戻るよ。

ごはん

ゲットしたごはんや買ったごはんをすみっコたちにあげられるよ。

左右の選択ボタンであげたいごはんを選んで、決定ボタンを押してね。「あげる」を選んで決定ボタンを押すと、すみっコたちがごはんを食べるよ!

ごはんによって「好き」「普通」「苦手」のリアクションがあるよ!

すみっコたちのそれぞれが好きなごはんを探してみよう。
苦手なごはんや、まんぷく度がいっぱいになると食べなくなるよ。

●「?」のごはんは すみっコマーケット で入手するまで選べないよ。
●「あんパン」は買わなくても無限にあげることができるよ。「あんパン」以外のごはんは、1回あげるごとに1個減っていくよ。

おそうじ　ほこりがお部屋に来たら、おそうじしてキレイにしよう。

本体をさかさ（下向き）にしてね。
おそうじをしないで放っておくと、巨大なほこりが出現しちゃうかも!?

「みずモード」になったら、本体を振ってお部屋をおそうじしよう!
本体を元に戻すと、お部屋のおそうじ完了!

おふろ　すみっコたちの体が汚れてきたら、お風呂に入れてあげよう。

本体をさかさ（下向き）にしてね。

「みずモード」になったら、選択ボタンを連打して体を洗ってあげよう!
本体を元に戻すと、おふろ完了!

おきがえ　すみっコたちをおきがえさせよう。

選択ボタンで着せたいアイテムを選んで、決定ボタンを押してね。

「きがえる」を選んで、決定ボタンを押すと、おきがえ完了だよ!

※おきがえアイテムを外したいときは、「なし」を選んで決定ボタンを押してね。

なでなで　すみっコたちをなでなでできるよ。

決定ボタンをいっぱい押して、すみっコをなでなでしてあげよう!

たくさんなでなでするとよろこぶよ!

おねだりしてくることがあるよ!

すみっコが近くに来て、お世話をおねだりするよ。
吹き出しをよく見て、お世話してあげてね。

ちゃんとお世話しないと…

あまりお世話しないで放っておくと、すみっコがお部屋からいなくなっちゃうよ。待ち受け画面にすみっコからの「かきおき」があったら、「さがしにいく」を選択して、すみっコを探しに行こう!

すみっコさがし

●「すみっコさがし」には りくモード から行けるよ。
● みずモード のメインメニューから「すみっコさがし」を選択した場合は、本体をさかさにして りくモード にしてね。

りく & みず のわなですみっコをゲット!

わなアイテムを使って、いろいろなすみっコやみにっコをつかまえよう!

①使いたいわなアイテムを左右の選択ボタンで選んで決定ボタンを押してね。

●「?」のアイテムは「すみっコマーケット」で入手するまで選べないよ。
●「アーム」は買わなくても無限に使うことができるよ。
「アーム」以外のわなは、1回使うごとに1個減っていくよ。

②①で選んだわなアイテムを設置すると、すみっコが現れるよ。

③画面左上に下記のアクションマークのいずれかが表示されるので、タイミングよくアクションしてね!

おして!	左右どちらかの選択ボタンを押そう!
れんだ!	左右どちらかの選択ボタンをたくさん押そう! ※左右のボタンを交互に押しても反応するよ。
かたむけて!	本体を矢印の向きに傾けよう!
ふって!	本体を振ろう!
さかさにして!	本体をさかさ(下向き)にしよう! ※本体をさかさにした後、もどにもどしてね! の表示が出たら本体を上向きにしてね。

特定のわなアイテムでしかつかまえられないすみっコも!?

特定のわなアイテムでしかつかまえられないすみっコもいるかも…?
いろいろなわなアイテムを試して、としょかん:すみっココレクション のコンプリートを目指そう!

せいこう!

成功するとすみっコがゲットできるよ!
つかまえたすみっコは「としょかん:すみっココレクション」に登録されるよ。

しっぱい…

タイミングが合わないと、すみっコが逃げちゃうことも…。
またチャレンジしよう!

こんなことがおこるかも…!

時々、とくべつなキャラクターがゲットできることも!
①が表示されたら、本体を振ってみてね。

ミニゲーム

●選択画面は りくモード みずモード のどちらからも表示できるよ。
●ゲームによって りくモード の状態から始めるものと、みずモード の状態から始めるものがあるよ。画面の表示にしたがって、モードを切りかえてね。

6種類のミニゲームで遊べるよ!
選択ボタンで遊びたいミニゲームを選んで決定ボタンを押してね。タイトルが表示されるよ。
「スタート」を選ぶとゲーム、「せつめい」を選ぶとゲームの簡単な説明が表示されるよ。　※安全のため、歩きながら遊ばないでください。

●本体をまっすぐに持たないと始まらないゲームがあるよ。
●「あめあがりうらない」以外は、「かんたん」「ふつう」「むずかしい」の3つの難易度から選べるよ!

とかげのかくれんぼ　りくモード

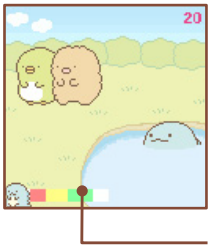

とかげがこっそりのぞいているよ!
ぺんぎん?と、とんかつが振り向く前に水にもぐろう!
本体を右にかたむけるともぐれるよ!

水にもぐっている間、息継ぎメーターが減るよ。とかげが苦しくならないように注意!

ぷかぷかうきわ　みずモード

しろくまを水平に保ってうきわで沖にたどり着こう! ひっくり返りそうになったら「かたむけて!」の表示に合わせて本体を矢印の向きにかたむけ、「まっすぐにして」で元に戻そう! おさかなに注意!

ねこのぼうたおし　りくモード

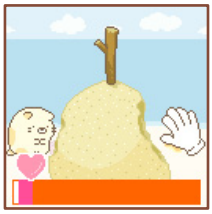

ねこと棒たおしに挑戦!
赤い印にバーがきたら選択ボタンを押そう!
長い印のときは選択ボタンを連打しよう!

フラダンス　りくモード

右から流れてくる♪が○と重なったら選択ボタンを押してね!
すみっコたちがフラダンスをするよ!◡̈が○と重なったらさかさにしよう!

ドキドキすいかわり　りくモード

プログラミングして、しろくまをすいかまで動かして割ろう!
選択ボタンで方向を選んで、決定ボタンで決定!
しろくまの進む方向を入れてね!

OKを選ぶと、しろくまが動き出すよ! コースが長いときは本体をかたむけて、すいかの場所を見てみよう!

※ゲームの説明画面は2ページあるよ。
次のページを見るときは決定ボタンを押してね。

あめあがりうらない　みずモード

本体をさかさにすると雨があがるよ!
雨があがると今日の運勢が見えてくるよ!

※占い結果は未来を保証するものではありません。

ミニゲームをクリアすると、すみっコインをゲットできるよ!
枚数は難易度や結果によって変わるよ。
いっぱい遊んでたくさんゲットしよう!

すみっコマーケット

●「すみっコマーケット」には りくモード みずモード どちらの画面からも行けるよ。

すみっコのおへや で使えるごはんアイテムや、
すみっコさがし で使えるわなアイテムを買うことができるよ。

①「わなアイテム」「ごはんアイテム」のどちらを買うか選んでね。

②買いたいアイテムを選んで、決定ボタンを押してね。

買って残るすみっコインの数

持ってるアイテムの数

買うのに必要なすみっコインの数

買う個数

③買いたい個数を選んで、「かう」を選んで決定ボタンを押してね。

●ときどき、金のアームが出現するかも…!

としょかん

●「としょかん」には りくモード から行けるよ。
● みずモード のメインメニューから「としょかん」を選択した場合は、本体をさかさにして りくモード にしてね。

としょかんでは、以下の図鑑のチェックができるよ。

すみっココレクション つかまえたすみっコやみにっコを見ることができるよ。

わなアイテムずかん 今までに購入・ゲットしたわなアイテムを見ることができるよ。

ごはんアイテムずかん 今までに購入・ゲットしたごはんアイテムを見ることができるよ。

すみっココレクション

①選択ボタンですみっコの種類を選んで決定ボタンを押すと、各キャラクターごとにチェックができるよ。

②選択ボタンで見たいすみっコを選んで決定ボタンを押すと、イラスト全画面、選択ボタンを押すと次のイラストを見ることができるよ。

わなアイテムずかん

選択ボタンで見たいアイテムを選んで、決定ボタンを押してね。各アイテムの説明を見ることができるよ。

ごはんアイテムずかん

選択ボタンで見たいアイテムを選んで、決定ボタンを押してね。各アイテムの説明を見ることができるよ。

せってい

すみっコウォーターで遊ぶための日時、音量、画面の明るさ、今まで遊んだデータの消去ができるよ。選択ボタンでアイコンを選んで、決定ボタンを押してね。

日にち設定

❸初期設定と同じように、今日の日にちを変更できるよ。

時間設定

❸初期設定と同じように、今の時間を変更できるよ。

明るさ設定

画面の明るさを1～5まで設定できるよ。選択ボタンで選んで、決定ボタンで設定完了だよ。

音量設定

音量を0～5まで設定できるよ。選択ボタンで選んで、決定ボタンで設定完了だよ。（「0」を選ぶとミュートになります。）

「明るさ」「音量」は、初め「3」で設定されているよ。

パスワード

パスワードを入れることで、とくべつなすみっコがゲットできるよ!
パスワードは雑誌やHPなどで公開するよ。
詳しくはタカラトミーのHPをチェックしてね。

商品情報は タカラトミー すみっコウォーター 検索

とくべつなすみっコをゲットすると**としょかん**に「とくべつずかん」が追加されるよ!

オールリセット

今まで遊んだデータを全て消去できるよ。2回確認されるので、2回「はい」を選ぶと全てのデータが消えるよ。

注意 一度消したデータはもとに戻りません。必要なとき以外は行わないでください。

こんなときは…

●電源が入らない

電池交換画面が出なくても、電池が切れている場合があります。
3ページの❷遊ぶ前に…「電池の入れ方」を見ながら、電池交換を行ってください。

●画面が映らない、動かない、表示がおかしい

決定ボタンを約3秒以上押してください。
それでも直らない場合は、2ページの❶各部の名称「リセットについて」を確認し、正しくリセットボタンを押してください。

●画面が曇っている、水滴や泡が消えない

本体をゆっくり数回ひっくり返して戻すことを繰り返すと、曇りや水滴や泡が消えます。
泡が消えにくい場合は、本体を振ったりせずそのまま少し時間を置いてからご使用ください。湿度が高すぎる所や低すぎる所では、水槽の中に結露が発生しやすくなるためご注意ください。